

BALANCE DE LA GESTIÓN

JULIO 2021 - MARZO 2022

Ángela María Franco Cortés

Decana

Y Equipo Administrativo

Abril 25 de 2022

Extensión

Dos Proyectos de Extensión financiados por la XVII convocatoria del Banco Universitario de Programas y Proyectos de Extensión –BUPPE

Fortalecimiento de la interacción Universidad - Sociedad en el marco de la agenda 2030



Fuente: autores

1. Ruta formativa para un Equipo de Promotores para la Salud Nutricional de la Institución Educativa Monseñor Gerardo Valencia Cano

Coordinador: prof. Tomás Bernal Álvarez

Objetivo: construir una ruta formativa para la salud nutricional, que permita la conformación, formación y sostenibilidad del equipo de promotores de la IE.

Aliados: IE, Escuela de Nutrición y Dietética, Facultad de Odontología



2. Mi cuerpo, mi cuento, un viaje desde la boca...

Coordinadora: prof. Gloria Matilde Escobar Paucar

Objetivo: fortalecer las capacidades de los agentes educativos que hacen parte de la Corporación PAN, para el cuidado integral de niños y niñas en riesgo de vulneración de derechos, mediante una propuesta innovadora de formación, que articula salud y pedagogía al currículo abierto de la organización.

Aliados: Comité Privado de Asistencia a la Niñez – PAN-, Escuela de Nutrición y Dietética, Instituto Universitario de Educación Física, Facultad de Odontología

Finalización del proyecto

Teleeducación y control de caries dental durante la niñez: estrategia liderada por las promotoras y personal auxiliar en salud en el entorno del hogar, en cuatro municipios de Colombia.



Fuente: autores



Población beneficiaria Municipio de Andes-Antioquia



Número de familias atendidas: 134 visita 1, 88 visita 2, 84 visita 1 y 2.
3 sectores del Municipio de Andes con condiciones de vida desfavorables e índices altos de pobreza multidimensional, según reportes de la Secretaría de Salud.



Niños y niñas con aplicación de barniz de flúor: 277, 189 visita 1, 88 visita 2.



Niños y niñas con valoración de riesgo de caries: se realizó valoración de riesgo a 156 niños y niñas en visita 1 y 53 en visita 2.



Adultos atendidos: (2 por familia), 444 kits de adulto entregados y 209 de niños.



Valoración de la visita y de las actividades: el 100% de los participantes recomiendan la visita.



Resultados

El desarrollo del proyecto aportó a la materialización de la Estrategia de Atención Primaria en Salud en el municipio de Andes

Se acogen los lineamientos establecidos en la normatividad del país y del municipio en materia de salud pública y disposiciones de la Ruta Integral de Promoción y Mantenimiento de la Salud.

Fortalecimiento del trabajo interdisciplinario y posibilidad de continuar el desarrollo de la estrategia aún cuando los operadores del proyecto ya no estén presentes.

Desarrollo de acciones de promoción de la salud y prevención de la enfermedad por parte de personas cercanas a la comunidad, no formadas en el campo específico, es un avance en lo planteado por el Ministerio de Salud y Protección Social como opción para llegar a los lugares en los que las barreras de acceso a la atención en salud bucal continúan presentes.

Educación continua



**UNIVERSIDAD
DE ANTIOQUIA**

Facultad de Odontología

DIPLOMADO DE ACTUALIZACIÓN



**CIRUGÍA ORAL Y
MANEJO FARMACOLÓGICO**



**ENDODONCIA
CLÍNICA**



**PERIODONCIA
CLÍNICA**



**REHABILITACIÓN
ORAL**

2021 – 2 86 Inscritos

2022 – 1 63 Inscritos

Aún por dar inicio al curso de Cirugía Oral y manejo Farmacológico

Se otorga certificado de curso o diplomado dependiendo el número de cursos que haya realizado



UNIVERSIDAD
DE ANTIOQUIA

Facultad de Odontología

Digital Day UdeA

Una mirada interdisciplinaria
a la odontología digital

19 DE NOV
DE 2021

Para estudiantes, profesores y egresados
de los posgrados de la Facultad de
Odontología UdeA
Inscripción con cada coordinador



PROGRAMACIÓN
ACADÉMICA

8:30-9:30: Flujo digital en odontología

Dr. Jorge Gil, Odontólogo y Ortodoncista UdeA

9:30-10: Coffee break

**10-11:30: Interacción multiplataforma para
tratamientos digitalmente guiados**

Dr. Juan Manuel Olarte y Dr. Santiago Castro,
Odontólogos y Rehabilitadores CES

MUESTRA COMERCIAL: Disponible de 8 a.m. a 2 p.m.

LUGAR: Facultad de Odontología UdeA



Conferencias
Flujo digital en Odontología

90 asistentes

8 casas comerciales

 **UNIVERSIDAD DE ANTIOQUIA**
Facultad de Odontología



50 SIMPOSIO INTERNACIONAL
Odontología integral y herramientas digitales.
Perspectivas para la pos pandemia.

24 | DE FEBRERO
25 | DE 2022

LUGAR:
AUDITORIO PRINCIPAL
CENTRO COMERCIAL SAN DIEGO



27 Conferencias

8 mediadas por TIC (México, Australia, Noruega, Brasil, España, Colombia)



Panel salud general – salud bucal

Conferencias sobre odontología digital aplicada a diferentes especialidades



Conferencias de interés para el Odontólogo general

283 asistentes



18 casas comerciales

Curso

Diagnóstico y tratamiento de las asimetrías craneofaciales, maxilomandibulares y sagitales dentoalveolares

Dr. Diego López

Profesor asociado posgrado de Ortodoncia. Universidad del Valle
Miembro del Grupo de Investigación de Ortodoncia y Biología Craneofacial.

19 asistentes



Programa de Graduados/as

V Congreso de Odontología General Encuentro de Egresados 2021 CIOA



Encuentro de egresados 2021
Facultades de Odontología de Medellín
"Una oportunidad para regresar"

UNIVERSIDAD DE ANTIOQUIA Facultad de Odontología
UNIVERSIDAD CES de compromiso con la excelencia
UNIVERSIDAD COOPERATIVA DE COLOMBIA

V congreso de odontología general
Medellín, octubre 1° de 2021
"Auditorio de la salud" - Hospital General
Presencial de 8:00 am a 5:00 pm - Aforo restringido

Organizan:

Comité Interinstitucional Odontológico de Antioquia
Alcaldía de Medellín Secretaría de Salud

Formación gremial para egresados y graduados



UNIVERSIDAD DE ANTIOQUIA
Facultad de Odontología

CONVERSATORIO *Participación gremial en las prácticas odontológicas*

TEMAS:
Registro Rethus- Tarjeta profesional; contratación laboral en odontología, participación gremial

PONENTES:

-  **Duván Franco Mendoza**, Presidente, Colegio Colombiano de Odontólogos - CCO-
-  **Alveiro Quintero Gómez**, Presidente, Federación Odontológica Colombiana- FOC- Capitulo Antioquia
-  **Julián A. Serna Gómez**, Fiscal - Sindicato Gremial de Odontólogos de Colombia - SIGO

Noviembre 4 2021 | Jueves 10:00 a.m. | Enlace por zoom

80 años
de fundación de la Universidad de Antioquia

Encuentros Gremiales 2021 – 2022

Un espacio para las voces críticas de los y las graduadas

- Sesiones en el 2021-2: 4
- 8 Sesiones programadas en 2022: 3 ejecutadas
- No. aproximado de participantes en las 7 sesiones: 410



Encuentros Gremiales

CONFERENCIA "FORMAS DE CONTRATACIÓN EN LA PRÁCTICA ODONTOLÓGICA"

A cargo del graduado de la Facultad:

Sergio Sánchez Salazar
Odontólogo FdeO, Abogado UdeM,
Especialista en seguridad social y responsabilidad civil, Fiscal FOC Antioquia

Fecha:
24 de febrero
Hora: 5:00 p.m.
Lugar:
Plataforma
Zoom

El programa de graduados se complace en invitarle a la conferencia:

"LA SALUD BUCAL DESDE UNA PERSPECTIVA DE LA POBLACIÓN GRANJE EN COLOMBIA"



MIGRACIÓN COLOMBIA

Octubre 14 2021
Jueves 5:00 p.m.
Enlace por Zoom

Encuentros Gremiales

CONFERENCIA "Ruta de promoción y mantenimiento de la salud bucal"

A cargo de la graduada de la Facultad:

Verónica Saldarriaga Bolívar
Docente FdeO UdeA, Magister en Telesalud



Fecha:
24 de marzo
Hora: 5:00 p.m.
Lugar:
Plataforma Zoom





Libro: Aportes UdeA al diálogo nacional

- La Facultad de Odontología representada por la coordinación del programa de graduados participó en la construcción de este libro que busca aportar al debate nacional generado a partir de los procesos de movilización social del 2019 y el 2021.

Co-organización del foro nacional

“Resolución 2292 de 2021: La financiación de los servicios de salud bucal ¿un sofisma de distracción o una realidad de mercado?”



CÁTEDRA ITINERANTE

FORO

“Resolución 2292 de 2021:
La Financiación de los servicios de salud bucal ¿Un sofisma de distracción o una realidad de mercado?”

📅 29 de abril de 2022 | 8:00 a 11:00 a.m.

📍 Enlace: <https://udearroba.zoom.us/j/93540249317>
Código de acceso: 488224



Invitados:

- Ministerio de Salud y Protección Social.
- Grupo de Economía de la Salud - GES.
- Sindicato Gremial de Odontólogos - SiGO.
- Asociación Colombiana de Facultades de Odontología - ACFO.
- Federación Odontológica Colombiana - FOC.
- Observatorio Nacional de la Salud Bucal y la Práctica Odontológica ONSB.
- EAPB.
- Analistas particulares.

📌 Análisis de los impactos que la *Resolución 2292 de 2021* tendrá en la salud pública y en la Práctica Odontológica

Fortalecimiento del sistema de información del programa de graduados de la Facultad (Unificación, actualización de la base de datos de pregrado, posgrado y diáspora internacional)

Relaciones nacionales e internacionales

1. Movilidad entrante estudiantil

Pregrado: 2 internacionales – 1 nacional



UNAM – San Luis Potosí – El Bosque

2. Movilidad saliente estudiantil

Pregrado: 2 presenciales nacionales

8 virtuales internacionales

Posgrado: 1 nacional – 1 internacional



CES – El Rosario – U. Michoacana San Nicolás de Hidalgo
– U. de la República – U. Continental

Prestación de servicios para la formación y la extensión

Convenios especiales de atención odontológica

1. Atención de niños y niñas migrantes venezolanos Convenio ACNUR – F. de O.



- 57 niños atendidos
- 60% con necesidades odontológicas prioritarias resueltas
- 250 procedimientos preventivos y correctivos realizados



② Atención de niños y niñas de la Fundación Semillas del Alma



- 100 niños valorados para inicio de planes de tratamiento
- Estimado de atención 80 niños con necesidades odontológicas prioritarias
- 1000 procedimientos preventivos y correctivos odontológicos, aproximadamente.



Clínica de Mantenimiento Periodontal

Equipo:

Coordinadora: prof. Isabel Cristina Guzmán Z.

Docente Asesor: prof. Jader Bedoya

Higienista: Daniela Vargas

Auxiliar: Cristina Tirado



Pareja de estudiantes: Rotan por 4 jueves consecutivos de 8-12m.

Semestres invitados: Séptimo en adelante. Voluntaria. Certificada



Objetivo:

Revisión y atención de todos los pacientes que han culminado sus tratamientos integrales de Periodoncia

Permite a los estudiantes:

- Afianzar conocimientos en Dx. periodontal
- Ejecutar adecuadas evoluciones en la HC.
- Desarrollar habilidad en el proceso de atención y desempeño clínico
- Interdisciplinariedad
- Proceso de remisiones

Cobertura:

12 pacientes cada jueves.

Número de pacientes atendidos de septiembre de 2021 a la fecha: **226**

Reorganización del proceso de consecución, preclasificación y clasificación de pacientes



11 de febrero a
marzo 31 de 2022

1643 pacientes
inscritos

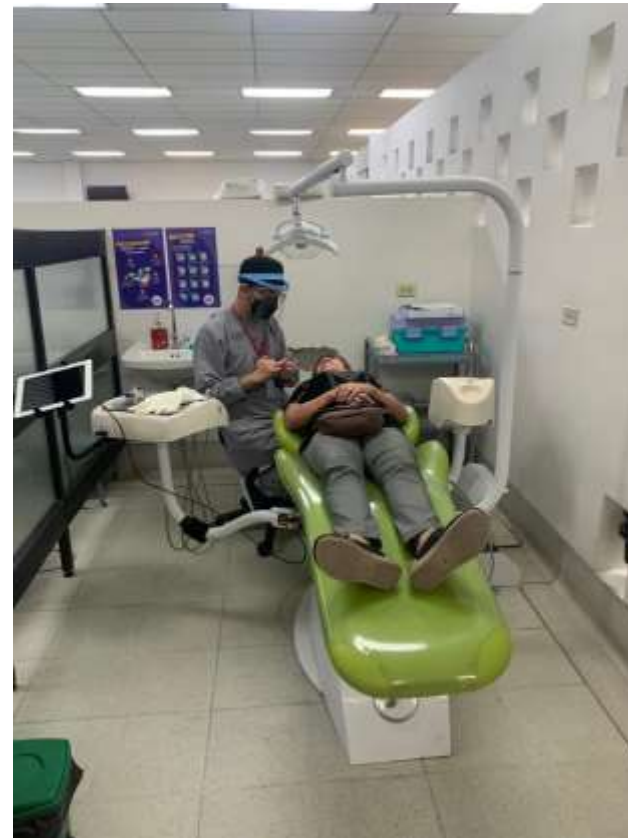

A partir del 14 de
febrero hasta el 31 de
marzo de 2022:

- Preclasificados: 601
- Asignados a las clínicas: 430



INDUCCIÓN A LOS CURSOS CLÍNICOS 2022

Departamento de Atención Odontológica Integrada (DAOI)

- *Procedimiento general para la prestación del servicio*
- *Orientaciones generales para la práctica asistida*
 - *Roles del docente, de la pareja que atiende al paciente y de la auxiliar*
 - *Evaluación de los estudiantes (individual y en pareja)*
- *Registros clínicos y administrativos*
- *Seguridad en la atención (protocolos de bioseguridad)*
- *Cobertura del riesgo laboral (ARL)*
- *Gestión de tarifas y cobros*
- *Racionalización de recursos*

Programas Especiales

Con la implementación del Acuerdo 362/2021, del Consejo de Facultad, los Programas Especiales han fortalecido su modelo de operación, como ruta de atención clínica complementaria, dentro del proceso de atención a los usuarios de la Facultad (Servicio de Extensión)

MIRANTÍAS: Prueba piloto para articulación con el Pregrado



10 estudiantes de octavo, noveno y décimo semestre iniciaron acompañamiento a los Programas Especiales de Prótesis, Periodoncia, Odontopediatría y Ortodoncia, **con el objeto de tener otros referentes en su proceso formativo**

Programas Especiales

INGRESOS GENERADOS Feb 2021- mar 2022: \$ 266.589.443

MARGEN DE CONTRIBUCIÓN: \$ 157.117.147

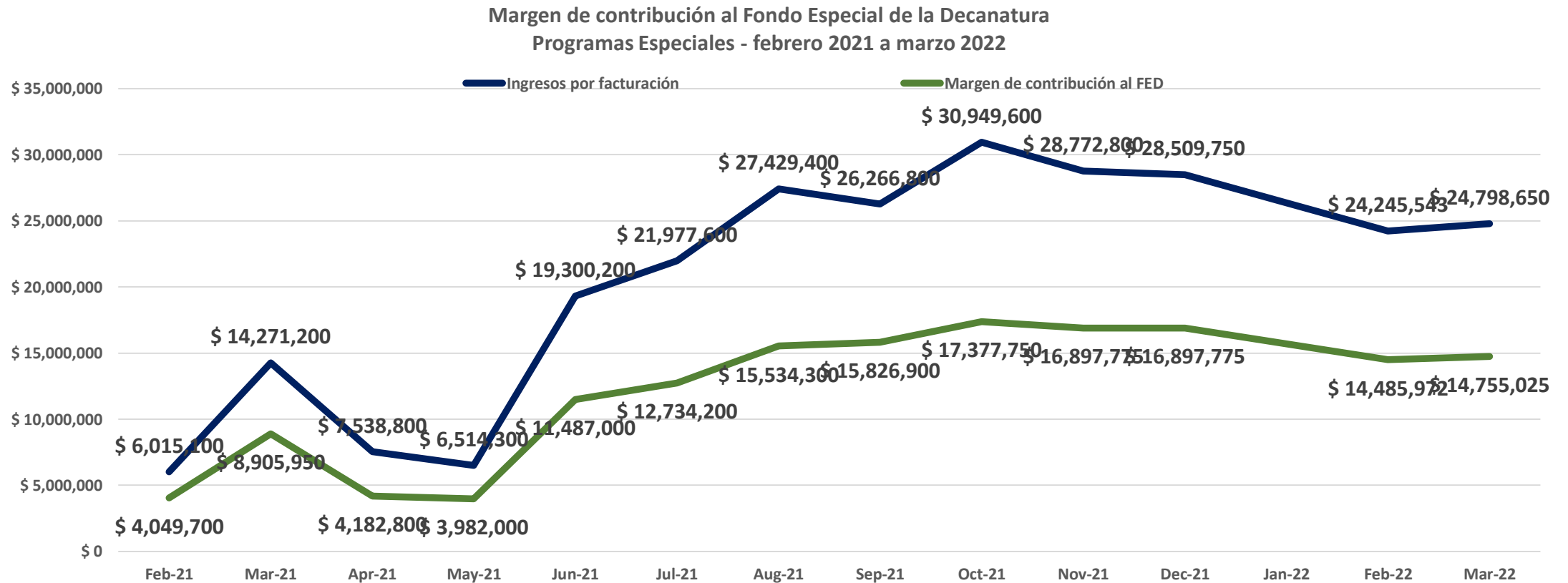

Formación continua de auxiliares de clínica



7 sesiones. Noviembre de 2021

TEMARIO
Comunicación asertiva y cohesión grupal
Materiales y protocolos utilizados durante la atención en Endodoncia, Periodoncia y Prótesis
Implementación de SMILE
Taller sobre el manejo de emociones y stress
El rol del auxiliar en la asistencia del trabajo en equipo en clínica
Esterilización como proceso
Taller de habilidades de trabajo en equipo

Avances en la implementación de Smile*

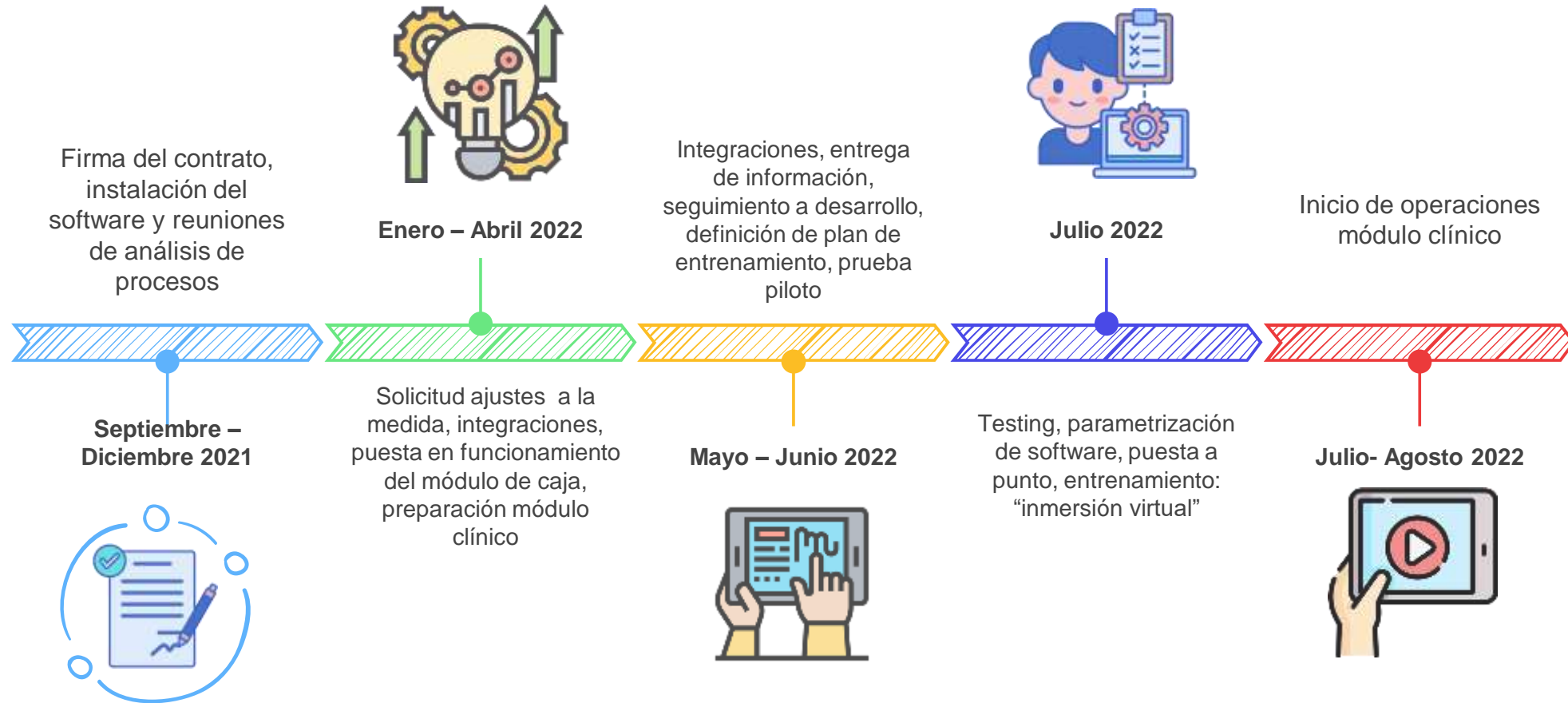

*Smile: software de gestión de la historia clínica y procesos administrativos en la clínicas

Novedades que llegan con el software



Smile es una aplicación web que puede utilizarse desde cualquier dispositivo



Estaremos integrados a los sistemas de información institucionales como MARES, SAP y el acceso será con el usuario y contraseña del portal



Contaremos con módulos para la gestión de: atenciones inseguras, esterilización, gestión y dispensación de insumos en el almacén, préstamo de equipos e instrumental, mantenimiento de equipos, laboratorio etc.



Contamos con nuevas tablets para facilitar la gestión del software

Centro de Ayudas Diagnósticas CAD

3 años de integración de procesos y gestión de capacidades



	Radiología, Cefalometría y Biodatos		Laboratorio de Microbiología e Histopatología Oral	
	Actividades	Ingresos	Actividades	Ingresos
Julio - diciembre 2021	3.847	\$124.760.600	97	\$4.768.000
Enero - marzo 2022	1.442	\$44,265,500	31	\$1.609.000
Investigación 2021-2	210 trazados + 100 modelos escaneados	\$0	1017 estudios microb + 30 proc. biopsias	\$0
Investigación ene – mar 2022	206 trazados	\$0	359 estudios microbiológicos	\$0

Seguridad y cumplimiento de requisitos legales

Estudios de calidad de la imagen y seguridad radiológica **(SIEVERT SAS)**

Obtención de la licencia de los equipos de Radiología **(SSSA):**

Categoría I (Periapicales): Por 5 años (Enero 2027)

Categoría II (Tomógrafo): Por 4 años (Enero 2026)

Desarrollo tecnológico Laboratorio de Microbiología e Histopatología Oral

Microelectrodo de pH con cuerpo de vidrio



Bactoincinerador



Espectrofotómetro Multiskan Sky con computador portátil



Incubadora CO2 Thermo Scientific Midi 40



Centrífuga refrigerada Digicen 21R Ortoalresa CE119



Juego de micropipetas



Macropipeteador Fisher Scientific



Sonicador (en proceso de Compra)



Gestión de la cadena de suministros clínicos

1



**Disminución de %
descarte por vencimiento**
Menos del 1%

3

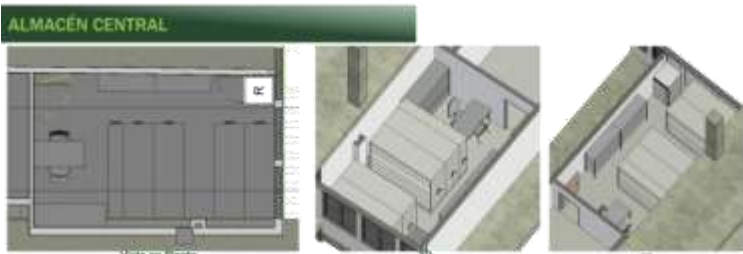

Potencial de desarrollo
Actualmente en proceso con la División de
Infraestructura Física

5

**Construcción de herramientas
de seguimiento y control de
la cadena**



2

Adecuación espacio físico



4

Prospectiva



Comité de Compras mensual: control y seguimiento a las compras y manejo de insumos

Odontología Hospitalaria

El odontólogo en el equipo interprofesional para el abordaje del paciente sistémico

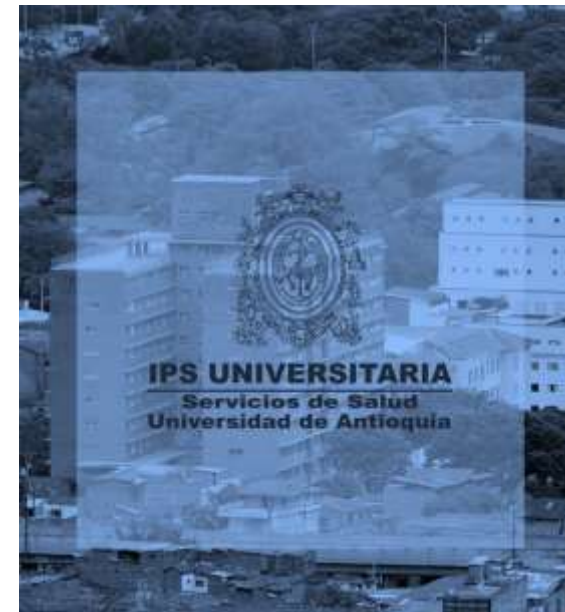

Eje de la propuesta para un proyecto de Odontología Hospitalaria en el próximo Hospital Universitario de la Universidad de Antioquia

Marzo 2022: Sondeo inicial para estimar las necesidades

- Estudiantes X semestre (Curso Rotaciones 3)
- 500 pacientes evaluados, hospitalizados en servicios de medicina interna, cirugía cardiovascular, neurología, nefrología, oncología.



Diseño arquitectónico de la Unidad*

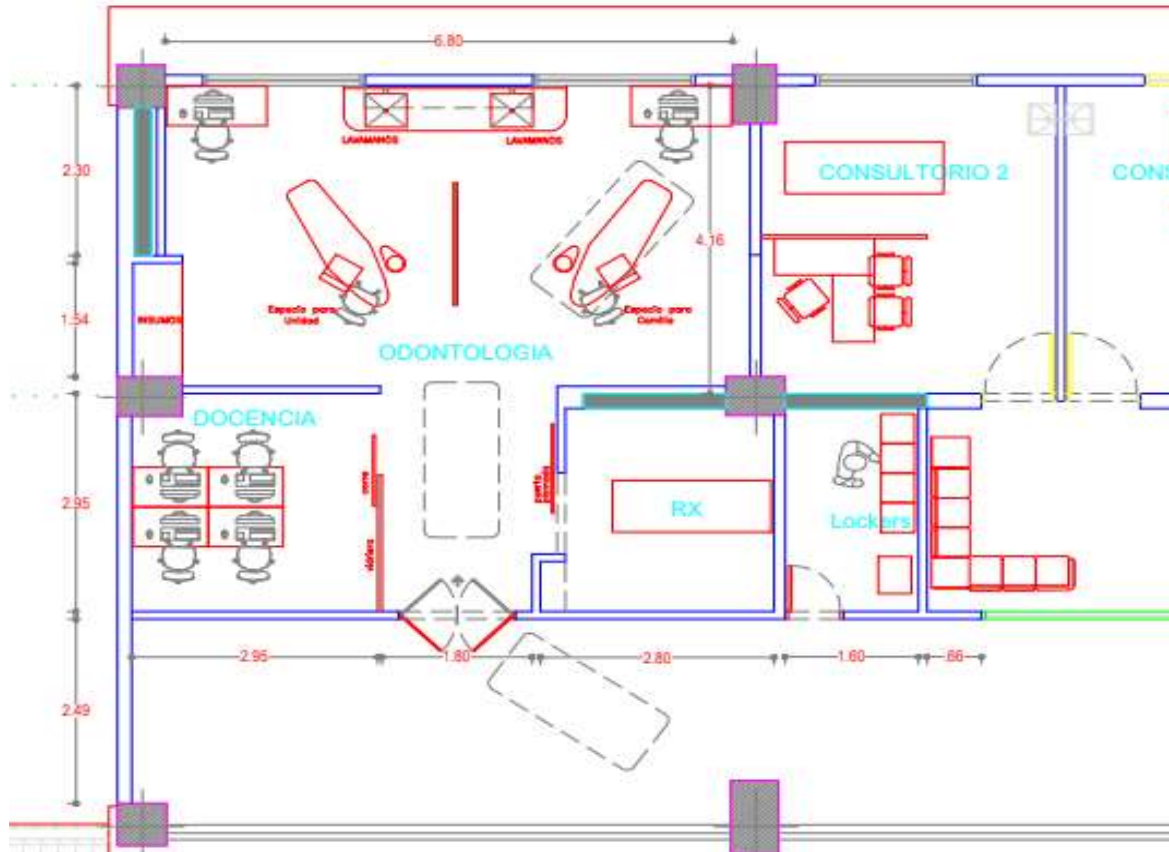

*Clínica León XIII, bloque 1 piso 2, noroccidental

Inversión \$303.000.000 aprox./.

Financia



Observatorio Estudiantil

Eje: Seguimiento al desempeño académico

- Estudiantes que **terminaron el semestre 2021-1** = 548
- Estudiantes que **se matricularon en el semestre 2021-2** = 569
- Estudiantes del semestre 2021-1 que **no se matricularon en el semestre 2021-2** = 8

- **Rendimiento insuficiente** en el semestre 2021-1 = ningún estudiante
- **Cancelaron semestre:**
 - 2021-1 = 6
 - 2021-2 = 5 (hasta la fecha)
- **Cancelaron cursos:**
 - 2021-1 = 136
 - 2021-2 = 29 (hasta la fecha)
- **Perdedores de cursos:**
 - 2021-1 = 21 estudiantes perdieron 35 cursos

- **Intervenciones a estudiantes con bajo rendimiento durante el semestre.**



Eje: Acompañamiento: tutorías

Número de estudiantes tutorados

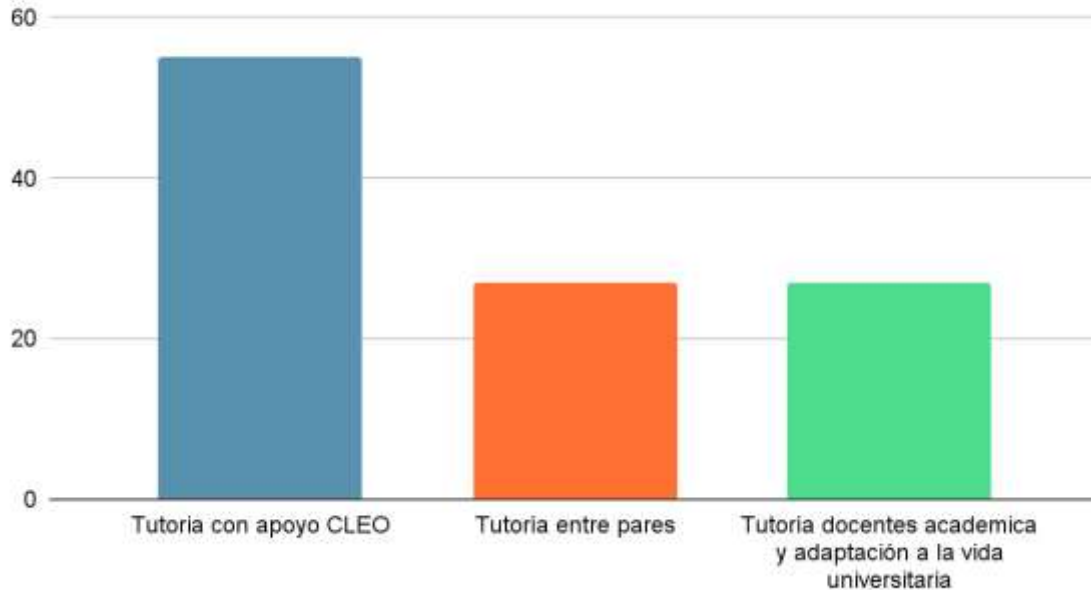

Número de estudiantes tutorados

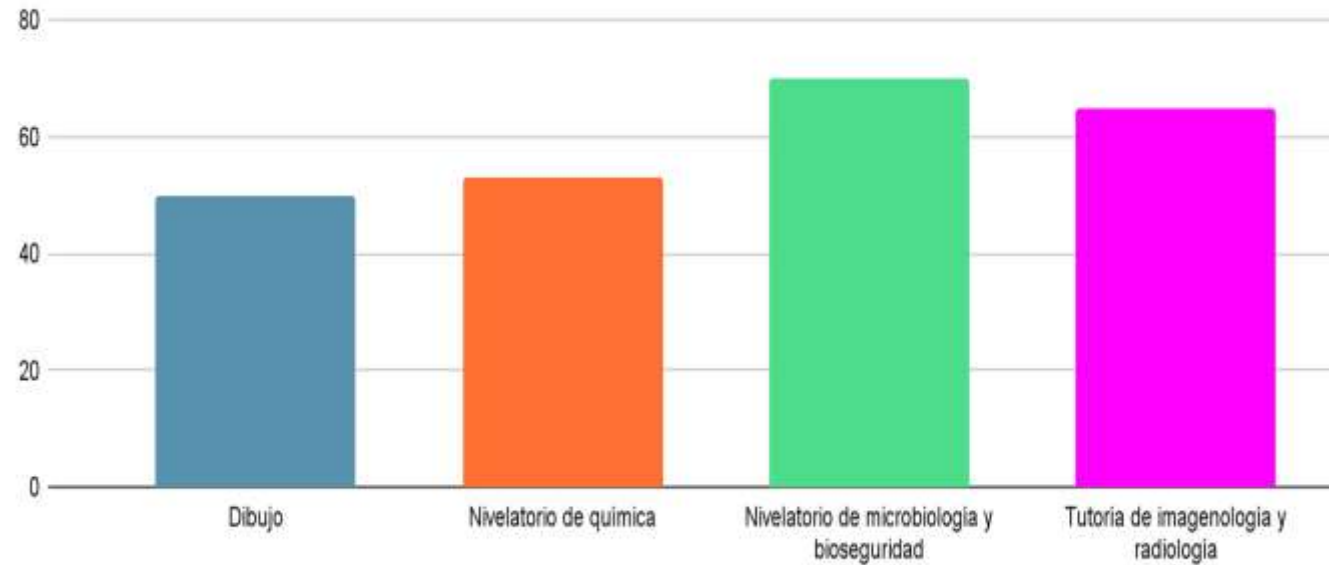

- En el curso de Microbiología y Bioseguridad participaron estudiantes de segundo y tercer semestre.
- En el curso de Imagenología y Radiología participan 65 estudiantes de la Clínica del Niño III de sexto semestre.

Eje: Acompañamiento: tutorías



Tutoría en doble sentido docente – estudiante –docente (permitió al docente reintegrarse a la presencialidad, mientras acompañaba a los estudiantes en el aprestamiento de su motricidad fina, usando el dibujo como herramienta)



EL docente Orlando Martínez con excelentes resultados en sus tutorías de dibujo

Eje Acompañamiento: tutorías

Tutorías entre pares



Testimonio **Docente tutor**

"Muchas gracias por brindarme la oportunidad de actuar como colaboradora en la formación de una persona íntegra, pero debo reconocer que con esta estudiante el trabajo fue fácil, paradójicamente ella me formó a mí como ser humano, me orientó en mi búsqueda de cómo ser un buen docente".

Nuestros docentes tutores han sido reconocidos por su labor de acompañamiento con gran claridad teórica, metodologías cercanas al estudiante y trato empático



Eje: Bienestar

Atenciones en escucha activa	
Estudiantes de pregrado	39
Atenciones	124
Estudiantes posgrado	5
Atenciones	12
Docentes pregrado	11
Atenciones	12
Docentes posgrado	2
Atenciones	3



Foto autorizada

El practicante de psicología y 2 estudiantes apoyadas por Bienestar y el Observatorio Estudiantil desde el año 2017 expresan que agradecen el acompañamiento y desean que el Observatorio y Bienestar se sigan fortaleciendo para que a largo plazo puedan generar más cambios a las dinámicas de la institución que aporten a la salud mental de toda la comunidad

La salud mental, una prioridad

Eje Bienestar

Principales actividades

- Mediación en la relación docente-estudiante
- Escucha activa para docentes, estudiantes y empleados
- Protocolo para atención de casos en salud mental

Remisiones a Bienestar Central

Julio de 2021 a marzo de 2022, **30 remisiones** para atención en psico orientación.



Foto autorizada

Varios de los estudiantes acompañados por el Observatorio Estudiantil expresan agradecimiento y reconocen que es una fortaleza el poder contar con este espacio y con las personas, que logran construir puentes, mediar en la comunicación y las relaciones interpersonales entre la administración, los docentes y los estudiantes

Asuntos docentes

1. Ascenso en el escalafón docente

NOMBRE	CATEGORIA
LUIS FELIPE UPEGUI J.	ASOCIADO
SANDRA PATRICIA JARAMILLO	ASOCIADO
GERMAN DAVID ARBOLEDA T.	ASOCIADO
CAROLINA RODRÍGUEZ M.	ASOCIADO
MAURICIO VILLEGAS V.	ASOCIADO

2. Nuevas profesoras ocasionales



**FARLEY PIEDAD
AGUINAGA RODRIGUEZ**



**ANA MARIA
HOYOS CADAVID**

3. Profesores conferencistas internacionales

PAULA ANDREA VILLA MACHADO

- ❖ Curso de Microcirugía Endodóntica a residentes del posgrado de Endodoncia, de la [Universidad Autónoma del Estado de México](#).
- ❖ Curso de Microcirugía Endodóntica a profesionales del IMED. Instituto Multidisciplinario de Especialidades Dentales, en [Guadalajara, México](#).
- ❖ XII Congreso SELA 2022, en [Costa Rica](#).

OSCAR MIGUEL RAMON M

- ❖ Conferencia Caribbean Oral Health Congress: [San Juan de Puerto Rico](#).

DIEGO ALONSO GIL A.

- ❖ Panel latinoamericano sobre Bioseguridad en la Odontología: [Colombia, Paraguay, México, Chile](#).
- ❖ Conversatorio “Los desafíos de la práctica odontológica en la actualidad”. [Colombia, México](#).

4. Libro ANATOMIA DENTAL (con aplicativo digital DenTomIC)



MARIA CONCEPCION CARVAJAL



PEDRO MARIA JARAMILLO



Editora principal: María Concepción Carvajal S. (Universidad de Antioquia)

Co-editores: Pedro María de S.L. Jaramillo V. (Universidad de Antioquia) y Federico A. Álvarez E. (Universidad Cooperativa de Colombia)

Colaboradores: Francisco César Muñoz y Olga Bibiana Salcedo

Editorial: CIB (Corporación para Investigaciones Biológicas)

5. Profesora postulada para la distinción Excelencia Docente U. de A.

MARIA CECILIA MARTÍNEZ PABON



Odontóloga, Universidad CES, Medellín 1997.
Magister en Microbiología Médica, Pontificia
Universidad Javeriana, Bogotá 2002.

6. Vinculación Profesores al proyecto Cátedra Calendario

Objetivo:

Desarrollar y participar en los cursos asignados en la programación académica, así como realización de labores de apoyo a la docencia.

- Natalia Becerra Moreno
- Natalia Echeverri Muñoz
- Diana María Alzate Agudelo
- Claudia Yamid Jaramillo Delgado
- José Ignacio Mesa Jaramillo
- Luis Hernando Neira Velásquez
- Yudy Ulfary Herrera Quiceno

Bienestar y cultura

Bienestar Con Sentido



Bienvenida e Inducción a estudiantes

- 3 Talleres estudiantes primer semestre.
- 3 Sesiones de preinducción a admitidos
- 3 Inducciones a estudiantes
- 2 Inducciones con padres y madres de familia



Comité Cultura de la labor

- 4 Talleres con microclimas
- 8 Celebraciones de cumpleaños



Gestiones con:

- Banco de sangre
- Secretaria de Infraestructura- Alcaldía de Medellín
- Museo del Agua
- Secretaria de las Mujeres Alcaldía de Medellín
- Secretaria de Salud Alcaldía de Medellín

Bienestar Con Sentido



Oferta Bienestar

- 3 Talleres Costurero
- 2 Talleres Malabares
- 3 Talleres de Meditación
- 55 Pausas activas
- 2 Talleres de salud mental
- 55 sesiones de actividad física

Practicantes

- 1 Trabajo Social
- 5 Deportes
- 1 Psicología



Campaña Permanente por el Cuidado

- 1 jornada de donación de sangre
- 1 Jornada de salud
- Eliminación de formatos obsoletos (reducción del uso de papel)
- Cumplimiento Resolución 0631 Ministerio de Ambiente y Desarrollo Sostenible: caracterización de aguas residuales

Bienestar Con Sentido

Servicios de Apoyo Social: 257

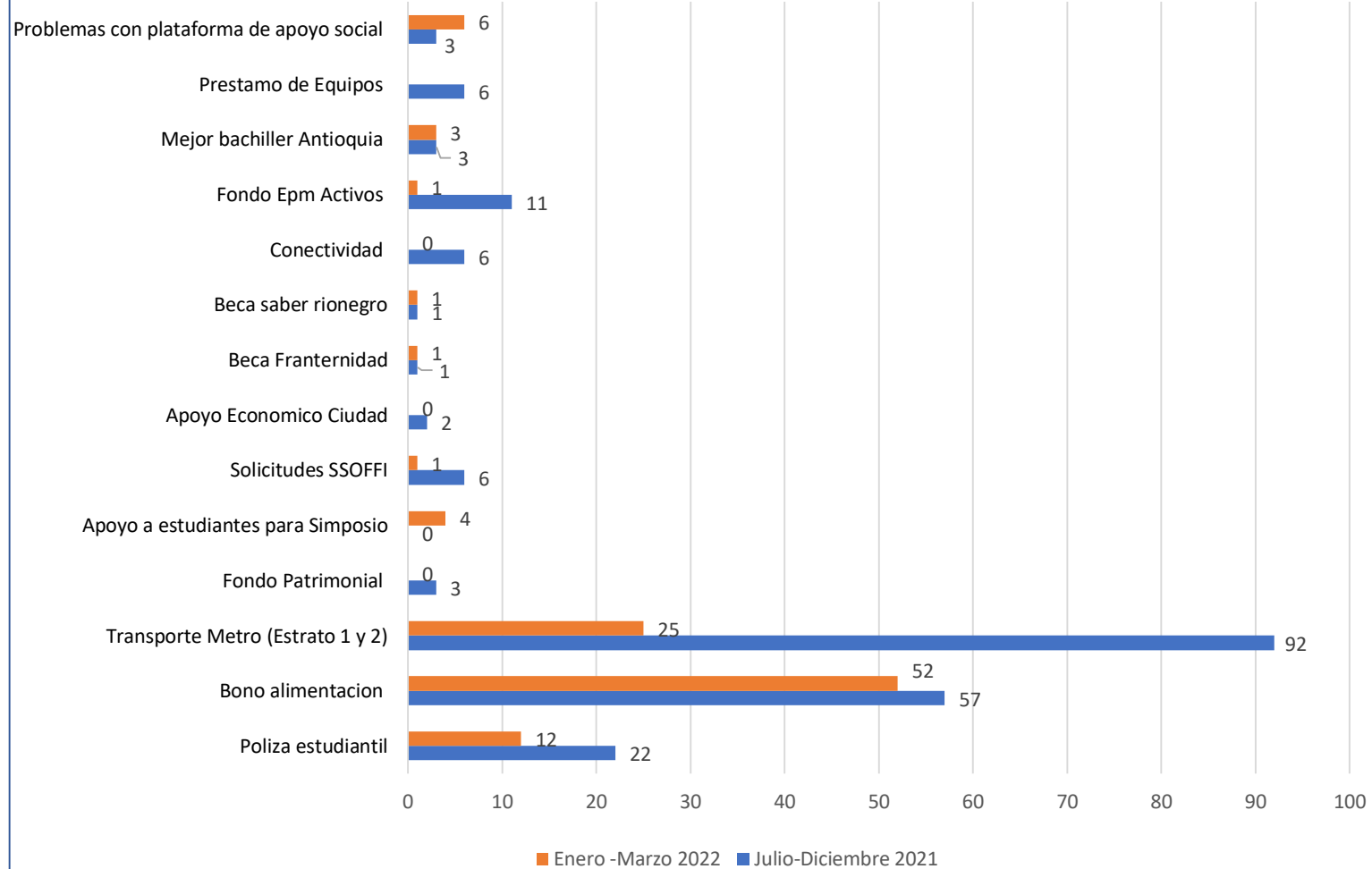

Gestión Cultural



Reactivación
Semilleros



Consolidación
del *Explorador*



Bienvenida de
semestre



Conexión con la
oferta cultural
central de la U



Participación en
eventos de ciudad

Fortalecimiento del *Comité Cultural*

- Equipamiento completo de sonido
- Dotación de instrumentos musicales
- Implementos para danza y yoga
- Adecuación de espacio para una galería de arte permanente

Gestión apoyo FUA 15'000.000



Mes del idioma



Pintura Casilleros

Situación financiera de la Facultad

Comportamiento ingresos y egresos

CeGe 20860002 *

A diciembre de 2021
(Sin recursos del balance)

DESCRIPCIÓN	2019	2020	2021	Variación	
				\$	%
RENTAS PROPIAS	3.135.138.570	1.175.855.412	1.983.441.191	807.585.779	69%
TRASNFERENCIAS INTRAUNIVERSITARIAS	81.231.806	114.272.298	14.578.196	-99.694.102	-87%
TOTAL INGRESOS	3.216.370.376	1.290.127.710	1.998.019.387	707.891.677	55%
FUNCIONAMIENTO	2.780.350.383	1.867.174.456	2.042.439.568	175.265.112	9%
GASTOS DE INVERSION	48.911.975	78.563.625	-	-78.563.625	-100%
TRASNFERENCIAS INTRAUNIVERSITARIAS	492.667.327	203.547.762	290.049.592	86.501.830	42%
TOTAL EGRESOS	3.321.929.685	2.149.285.843	2.332.489.160	183.203.317	9%

- 105.559.309 - 859.158.133 - 334.469.773



Comportamiento ingresos y egresos

CeGe 20860002 *

A diciembre de 2021

DESCRIPCIÓN	2019	2020	2021	Variación	
				\$	%
TOTAL INGRESOS	3.216,4	1.290,1	1.998,0	707,9	55%
RENTAS PROPIAS	3.135,1	1.175,9	1.983,4	807,6	69%
MATRICULAS POSGRADO	796,8	314,2	494,4	180,2	57%
CONVENIOS CON ENTIDADES PRIVADAS	-	31,7	-	(31,7)	-100%
VENTA SERVICIOS DE EDUCACION NO FORMAL	593,1	350,9	361,8	10,9	3%
TRATAMIENTOS ODONTOLÓGICOS**	1.719,7	478,7	1.127,2	648,5	135%
TRASNFERENCIAS INTRAUNIVERSITARIAS	81,2	114,3	14,6	(99,7)	-87%
SERVICIOS	3,7	4,2	3,8	(0,4)	-9%
APORTES ENTRE DEPENDENCIAS	77,7	110,1	10,7	(99,3)	-90%
TOTAL EGRESOS	3.321,9	2.149,3	2.332,5	183,2	9%
FUNCIONAMIENTO	2.780,4	1.867,2	2.042,4	175,3	9%
SERVICIOS PERSONALES	1.154,9	846,3	891,0	44,6	5%
GASTOS GENERALES	1.569,6	982,9	1.132,7	149,8	15%
TRANSFERENCIAS	55,8	38,0	18,8	(19,2)	-51%
GASTOS DE INVERSION	48,9	78,6	-	(78,6)	-100%
TRASNFERENCIAS INTRAUNIVERSITARIAS	492,7	203,5	290,0	86,5	42%
ENTRE DEPENDENCIAS	11,1	20,3	28,7	8,4	41%
APORTES	481,6	183,3	261,4	78,1	43%

En 2020 solo se hizo un solo semestre. Reducción de ingresos por matrículas posgrados **785 millones**

Reducción ingresos ttos. odontológicos
2020: \$1.241 millones
2021: \$592 millones
Total: \$1.833 millones

*Incluye ingresos y egresos de Ed Continua: desde 2020 comienzan a causarse por CeGe 20840001

** en 2017: \$1.192 y 2018 \$1.597.



Disponibilidad Efectiva por Centro Gestor 2019-2021

En millones de pesos

Del Periodo

Nombre	2019	2020	2021
CENTRO INVESTIG ODONTOLOGICAS CIO	-25	-22	235,6
DEC FACULTAD DE ODONTOLOGIA	-843	-1.155	-624,0
EXTENSION FAC ODONTOLOGIA	-181	294	303,8
PROYECTOS EXTENSIÓN	0	-6	39,5
Total	-1.050	-889	45,2

Acumulada

Nombre	2019	2020	2021
CENTRO INVESTIG ODONTOLOGICAS CIO	-111	-48	187,9
DEC FACULTAD DE ODONTOLOGIA	-70	-1.997	-2.622
EXTENSION FAC ODONTOLOGIA	11	113	416,4
PROYECTOS EXTENSIÓN	0	-6	33,5
Total	-171	-1.939	-1.984

Algunas explicaciones al déficit

1. Centro gestor muy sensible a la suspensión de actividades de prestación de servicios (asamblea permanente, paro, vacaciones anticipadas y pandemia), que se han presentado todos los años desde 2018.
2. Aumento en el precio de los insumos y materiales odontológicos importados debido al incremento del dólar.
3. Retorno de las inversiones más prologado de lo previsto, para el caso de proyectos especiales como el Centro de Ayudas Diagnósticas.
4. Duplicación de contratación cátedra posgrado, por suspensión de actividades por la pandemia.
5. Disminución de ingresos por actividades de educación continua, una de las principales fuentes de ingresos del CeGe. En 2020 se hicieron muchas con ingreso sin costo

Algunas explicaciones al déficit

6. Nuevos gastos asociados a la atención en pandemia

Apoyo Universidad 2020	
Descripción	Vlr Total
Instalación de lavamanos portátiles	\$ 7.903.844
Actividades modulares (Vestiers, cambio celosías, instalación de estanterías)	\$ 10.350.689
Elementos de protección personal	\$ 21.885.200
Insumos Bioseguridad	\$ 5.116.502
Mascarilla N95, polainas, caretas (proyecto vicedocencia)	\$17.657.840
Total	\$ 62.914.075

Compras CeGe 20860002	2020 - 2021
Adquisición de insumos y otros elementos (covid 19)	\$ 14.468.789
Compra de batas antifluidos	\$ 47.143.864
Servicio de lavandería hospitalaria	\$ 37.713.864
Puntas, para los cavitrones y ultrasonidos	\$ 3.800.000
Kits de instrumental rotatorio compuestos de: 1 pieza de alta velocidad, 1 pieza de baja velocidad y 1 pieza recta	\$ 74.500.000
Total compras o contratos COVID	\$ 177.626.517

Algunas explicaciones al déficit

7. Nuevo egreso asumido por el CeGe asociado al mantenimiento de equipos odontológicos. Los auxiliares de servicios generales (mecánico de equipos odontológicos) se han venido pensionando (3/4) y no se reemplazan.

	Feb 2017 - Sept 2018	Nov 2018 - Dic 2019	Oct 2020 - Mar 2021	Jun 2021 – Marzo 2022
Ejecución contrato mantenimiento equipos*	\$148.426.145	\$145.621.367	\$85.820.615	\$154.895.670
	7.811.902/mes	12. 135.113/mes	14.303.435/mes	17.210.630/mes

* OJO Usamos intensivamente equipos hechos para trabajo de mediana intensidad; el trato que se le da a los equipos no es en muchos casos el más adecuado; contamos con algunos equipos muy antiguos (compresor de más de 40 años)

Estrategias implementadas para buscar el aumento de recursos propios

1. Nuevos proyectos de extensión:

- a) Convenio de cooperación Colgate Palmolive (51.650.000); hoy se está negociando uno nuevo
- b) Fortalecimiento del CAD

Ingresos CAD	2019 - 2021
2019	\$ 251.113.200
2020	\$ 81.325.900
2021	\$ 191.074.300
TOTAL	\$ 523.513.400

OJO Alguna de su tecnología está entrando en obsolescencia o ha quedado fuera de uso

- c) Tele Odontología con IPS
- d) Odontología Hospitalaria con IPS

2. Revisión y actualización racional de las tarifas de los servicios odontológicos de acuerdo al programa: pregrado, posgrado y programas especiales.

Estrategias implementadas para buscar el aumento de recursos propios

3. Organización de los Programas Especiales:

Ingresos Programas Especiales	2019 - 2021
2019	\$ 426.695.715
2020	\$ 120.439.700
2021	\$ 219.156.300
TOTAL (50% para Facultad)	\$ 766.291.715

4. Implementación de mejoras en la gestión y control del manejo de insumos y almacenes.

Adicionalmente ha habido austeridad en el gasto (gastos generales, horas cátedra).

Gestión Administrativa



**UNIVERSIDAD
DE ANTIOQUIA**

Facultad de Odontología

Nuevos empleados 2021-2022



Erika Fernanda
Auxiliar de Clínica



Diana Contreras Santana
Auxiliar de Clínica



Maria Patricia Lopera
Auxiliar de Clínica



Ingrid Pulgarín Aguas
Auxiliar Administrativa



Cristian Camilo Córdoba Rendón
Auxiliar de Clínica

Contratistas CIS

Avances Adecuación Administrativa

Consolidación de equipo de trabajo UAA 11 personas



- Coordinadora Unidad de Apoyo Administrativo
- Coordinador Sistemas de Información
- 2 Gestores administrativos
- 6 Auxiliares administrativos (1 cargo *vacancia temporal*)
- 1 Auxiliar SEA

Reorganización de responsabilidades

Matriz de procesos y asuntos de trabajo:

- Procesos: 6
- Subprocesos: 17

Resultados

Mayor alcance en:

- Gestión de almacenamiento de insumos y materiales odontológicos
- Gestión de inventario de bienes
- Gestión de cartera
- Gestión documental UAA

Mayor oportunidad en:

- Rendición de la contratación (entes de control)
- Facturación a terceros
- Contratación de servicios
- Legalización de viáticos, tiquetes y avances

Gestión de la Infraestructura



Financiado por la Fundación Universidad de Antioquia

Nuevo mobiliario, cambio de piso, remodelación de acústica, aire acondicionado, luminarias, sonido, proyección, atril, cámaras seguridad, cuarto técnico.





Visita del rector – compromisos infraestructura (noviembre de 2021)

Proyectos Grupo 1:

- 1.1 Diseño e instalación de 4 puestos nuevos de trabajo.
- 1.2 Acondicionamiento del Almacén Central.
- 1.3 Diseño y adecuación de los puestos de trabajo en sala de coordinadores.
- 1.4 Bici parqueaderos Fac. Odontología.
- 1.5 Adecuación cubierta cafetería, restauración fachada del edificio y cubierta en fachada norte entre sala de profesores y terraza. (Mtto).
- 1.6 Separación salón de higiene y consultorio atención a gestantes.

Proyectos Grupo2:

- 2.1 Instalación de ascensor.
- 2.2 Modificación de unidades sanitarias para personas con movilidad reducida.
- 2.3 Cambio de compresores.
- 2.4 Adecuación pasamanos balcón y escaleras piso 2 (Mtto).
- 2.5 Extracción en laboratorio de Patología
- 2.6 Clínicas Odontológicas B y C (Mtto) adecuaciones similares a clínica A.

Proyectos Grupo 3:

- 3.1 Cubierta Terraza piso 3, mobiliario y obras complementarias.
- 3.2 Compra e instalación de termo desinfectadoras.
- 3.3 Adecuación laboratorio de biotecnología y biología molecular.



ALMACÉN CENTRAL

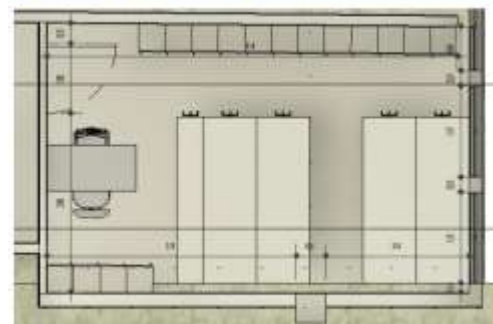

Vista en Planta

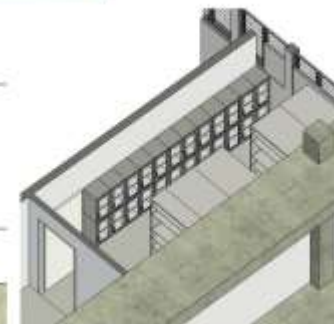

3D

ADECUACIÓN 2 PUESTO

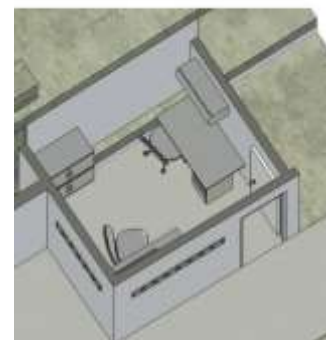

CASA ODONTOLOGÍA - 3 PUESTOS DE TRABAJO

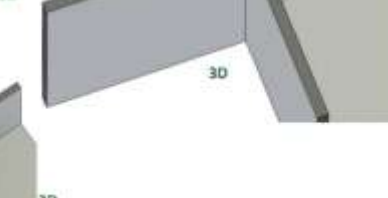
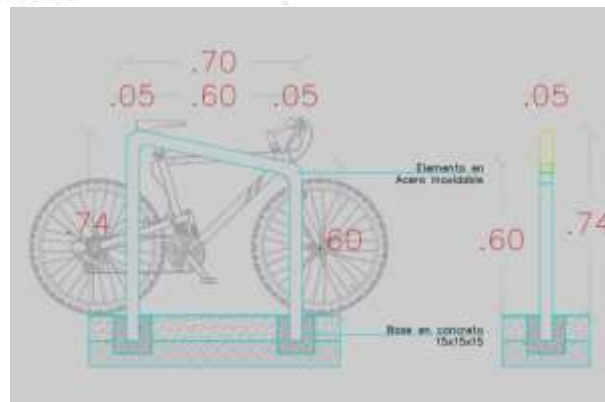
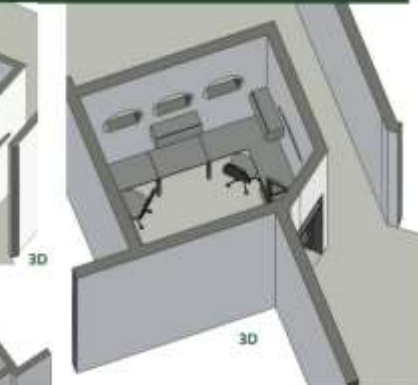
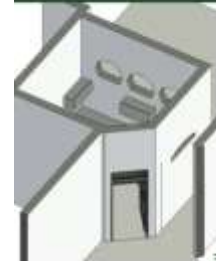

Nuestras celebraciones



Más de 3000 participantes
28 eventos virtuales y 5 presenciales



Investigación en Odontología: Diálogos para la integración, la innovación y la apropiación social del conocimiento

Invitados:

- *Doctora Luz Fernanda Jiménez Segura*
Vicerrectora de Investigación UdeA
- *Doctora Paula A. Baldián Florza*
Presidenta IADR División Colombia
- *Doctora Francisca Escobar Arregocés*
Asesora Área Estratégica Investigación ACFO
- *Doctor César Orlando Pallares Delgado*
Profesor y PhD Universidad de Salamanca
- *Doctora Sol Natalia Gómez Velásquez*
Jefe Centro de Investigación FdeO - UdeA



La perspectiva anterior,
Bogotá, 1935

Fecha: **27** 2021
Horario: **9:00-12:00** a.m. m.
Enlace por **zoom**



**PEDAGOGÍA CRÍTICA
Y ENFOQUE DE CAPACIDADES: HACIA UNA
EDUCACIÓN ODONTOLÓGICA TRANSFORMADORA.**



JULIO 22 DE 2021 | HORARIO: De 8:00 a.m. a 4:00 p.m. | MODALIDAD VIRTUAL | **zoom**



"Celebrando con nuestros aliados: experiencias de interacción social"

¿Qué hemos construido con nuestra sociedad?"



Un espacio de reconocimiento a la labor que juntos hemos realizado y un momento de reflexión crítica acerca de las experiencias vividas, los aprendizajes y las nuevas rutas de acción.

Fecha: **Jueves 23 septiembre** | Horario: **De 2:00 p.m. a 4:30 p.m.** | Enlace: **zoom**

Eventos YouTube:
<https://bit.ly/videos80fdeo>

Simposio Internacional

Reconocimiento a la versión **50** del Simposio y homenaje al doctor Alpidio Jiménez Gómez su fundador



Temas que no incluimos en este balance:

- **Renovación curricular:** Presentación en junio 14
- **Práctica asistida:** Presentación en junio 6
- **Autoevaluación:** Esperamos el concepto favorable de acreditación internacional Arcu - sur
- **Seguridad del Paciente y calidad asistencial:** Alto volumen de información en los últimos balances.
- **Prácticas colectivas, Planeación y Comunicaciones:** Balance general en octubre
- **Investigación y Procesos académico-administrativos en posgrado y pregrado:**

*Retos de la investigación en Odontología:
Diálogos para integrar, innovar, apropiarse y
formar*

CENTRO DE INVESTIGACIÓN
FACULTAD DE
ODONTOLOGÍA

CENTRO DE INVESTIGACIÓN
FACULTAD DE
ODONTOLOGÍA



Vol. 2. 2022

Κατάλογος

De la Facultad de Odontología Universidad de Antioquia



Vol. 1. 2021

Κατάλογος

De la Facultad de Odontología Universidad de Antioquia

UNIVERSIDAD
DE ANTIOQUIA
Facultad de Odontología

Nuevos Coordinadores Posgrados

Especialización Clínica en Cirugía Oral y Maxilofacial
Profesora Maricela Toro Álzate



Especialización Clínica en OIA énfasis en Periodoncia
Profesor Javier Enrique Botero Torres



Especialización en Ortodoncia
Profesor Luis Alejandro Sánchez Uribe



Agradecimiento al profesor Belfran Carbonell Medina encargado (5 meses)
de la coordinación del Doctorado y la Maestría en Ciencias odontológicas



Acuerdo 388 de Consejo de Facultad: Coordinación rotatoria

Gracias, muchas gracias



**Gracias también a profesores,
estudiantes y empleados, que nos
acompañan en los Comités**

Planeación

Compras

Currículo

Grupo Asesores RC

Implementación de Smile

Posgrados

Autoevaluación

Cultura de la Labor

Cultural

Técnico de Investigación

Editorial

Extensión

Evaluación de profesores