



UNIVERSIDAD
DE ANTIOQUIA

Audiencia Pública Rendición de Cuentas Balance Integrado de Gestión Vigencia 2022

Jair Albeiro Osorio Agudelo Ph.D.
Decano

13



Agenda

1. Presentación
2. Docencia
3. Investigación
4. Movilidad nacional e internacional
5. Bienestar
6. Extensión
7. Procesos transversales



1. Presentación

Nuestro Consejo de Facultad



Amplíe acá la información sobre los integrantes del Consejo FCE.





1. Presentación

Grupos de Interés

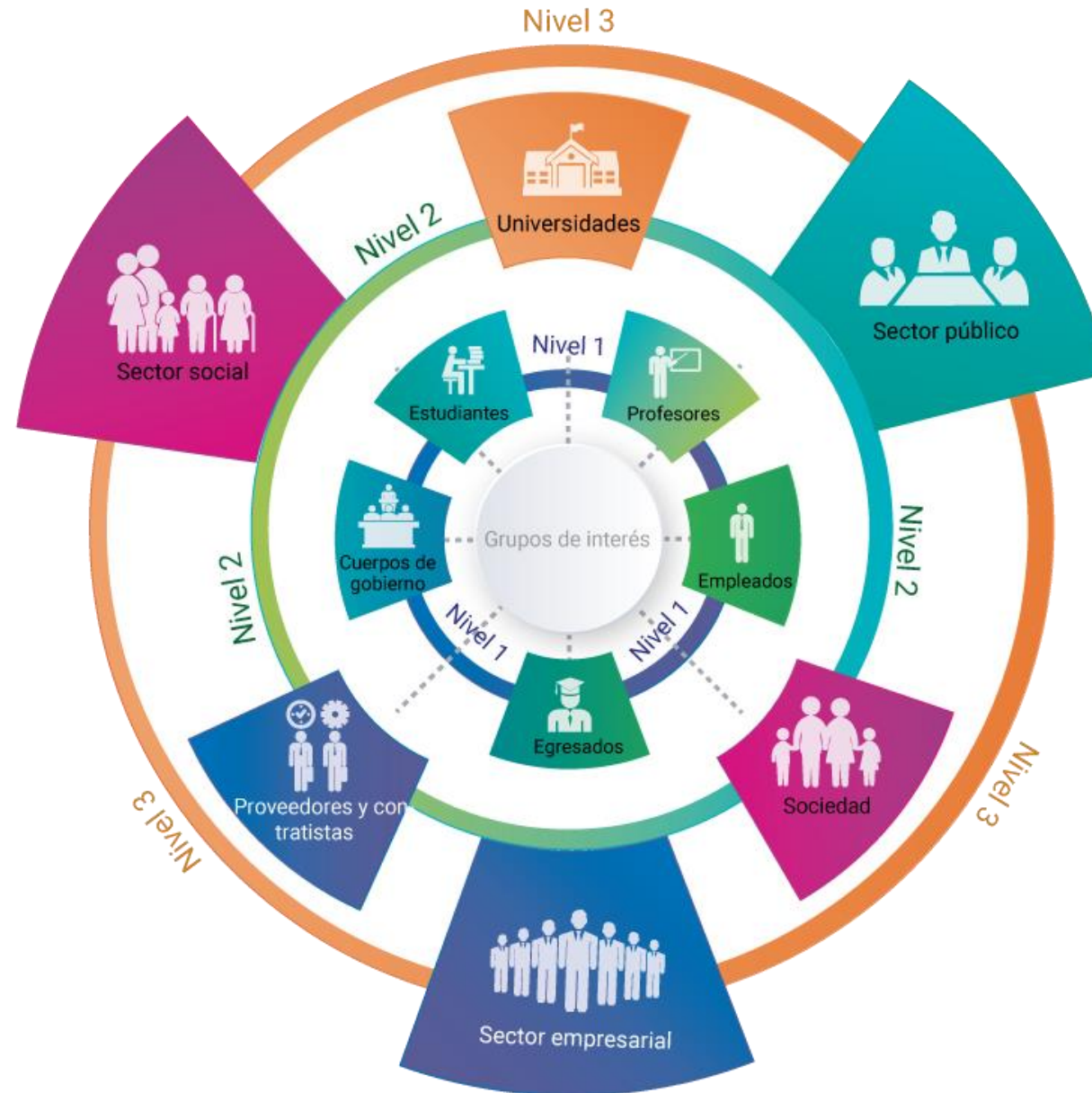



1. Presentación

Objetivos de Desarrollo Sostenible





1. Presentación

Retos Plan de Acción FCE PAUA 2019 - 2022

Reto 1: Fortalecimiento de formación Académico

Reto 2: Consolidación de la estrategia de presencia de la Facultad en los territorios

Reto 3: Fortalecimiento de la investigación y la extensión con impacto en los territorios

Reto 4: Plan integral de fortalecimiento del bienestar de la Facultad

Reto 5a: Adopción de un modelo de gestión por procesos

Reto 5b: Mejora de infraestructura física y tecnológica



1. Presentación

Retos PAUA FCE 2022-2025

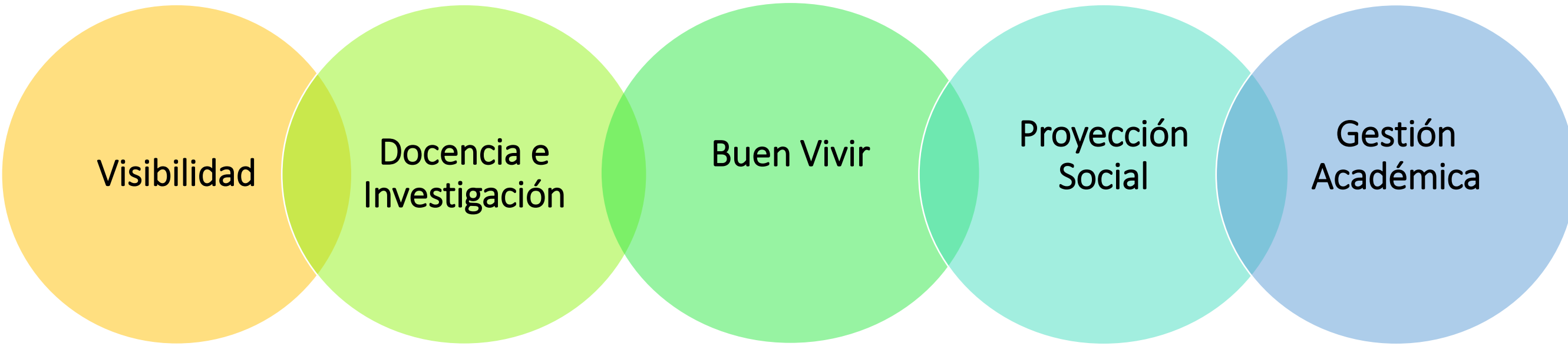
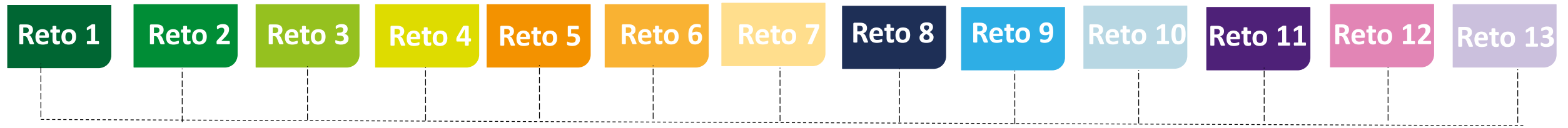



2. Docencia

Estudiantes

Estudiantes inscritos

Primer semestre 2022

¿Cómo se distribuyen por sexo?

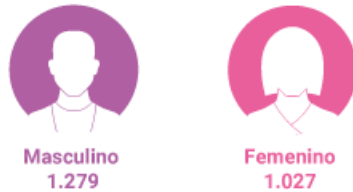

¿Cómo se distribuyen por nivel académico?



¿Cómo se distribuyen por sexo?

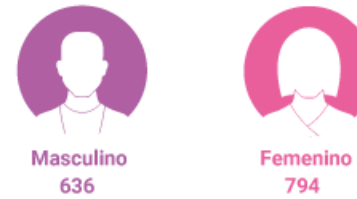

¿Cómo se distribuyen por nivel académico?



Segundo semestre 2022

Estudiantes Admitidos

Primer semestre 2022

¿Cómo se distribuyen por sexo?

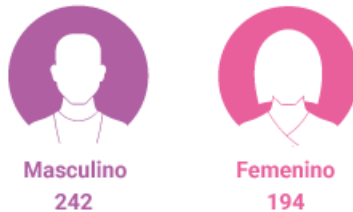

¿Cómo se distribuyen por nivel académico?



¿Cómo se distribuyen por sexo?

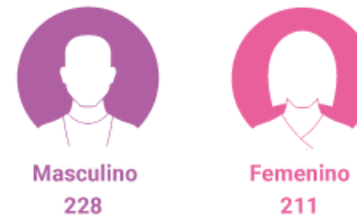

¿Cómo se distribuyen por nivel académico?



Segundo semestre 2022



2. Docencia

Estudiantes Matriculados

Estudiantes Pregrado y Posgrados

Estudiantes	2022-1	2022-2 ⁽¹⁾
Pregrado	2.757	691
Especialización	102	102
Maestría	149	234
Doctorado	9	14
Total	3.017	1.041

Estudiantes por Pregrado

Programa	2022-1	2022-2(1)
Administración de empresas	1.096	392
Contaduría pública	918	181
Economía	633	0
Desarrollo territorial	110	118
Total	2.757	691





2. Docencia

Estudiantes por Regiones



Sede	2022-1		2022-2	
	Estudiantes	Peso	Estudiantes	Peso
● Oriente (Carmen de Viboral)	220	8,0%	205	29,7%
● Urabá (Turbo y Apartadó)	264	9,6%	256	37,0%
● Bajo Cauca (Caucasia)	159	5,8%	170	24,6%
● Nordeste (Amalfi y Segovia)	22	0,8%	20	2,9%
● Occidente (Santa fe de Antioquia)	0	0,0%	1	0,1%
● Suroeste (Andes)	62	2,2%	39	5,6%
● Medellín	2.030	73,6%	0	0,0%
Total	2.757	100,0%	691	100,0%



2. Docencia



Estudiantes Graduados

Programa	Femenino	Masculino	Cantidad
Pregrado	175	144	319
Posgrado	116	90	206
Total	291	234	525

Deserción Estudiantil

Semestre	Programa	Precoz	Variación
2022-1	Administración de empresas	18,3% ↓	0,8% respecto al 2021-2
2022-1	Contaduría pública	7,6% ↓	22% respecto al 2021-2
2022-1	Desarrollo territorial	50,0% ↑	200% respecto al 2021-1 (Anualizado)
2022-1	Economía	17,6% ↓	18,4% respecto al 2021-2

Tasa total universidad	% deserción precoz
2023 (cohortes 2018-2022)	11,03%



2. Docencia

Saber Pro**Contaduría Pública**

Sede	Razonamiento Cuantitativo	Lectura Critica	Comprensión Ciudadana	Ingles	Comunicación Escrita	Puntaje Global	Nro. de Estudiantes
Andes	158	166	150	161	139	155	34
Caucasia	146	180	139	159	171	159	2
Medellín	174	172	168	166	149	166	55
Turbo	160	149	163	168	132	154	2

Administración

Sede	Razonamiento Cuantitativo	Lectura Critica	Comprensión Ciudadana	Ingles	Comunicación Escrita	Puntaje Global	Nro. de Estudiantes
Medellín	180	187	178	183	153	176	50
Santa Fe de Antioquia	137	122	133	136	150	136	1
Segovia	147	170	167	153	146	159	9
Yarumal	178	185	178	177	146	173	1
El Carmen de Viboral	172	176	174	174	142	170	25
Andes	88	104	94	144	127	111	1

Economía

Sede	Razonamiento Cuantitativo	Lectura Critica	Comprensión Ciudadana	Ingles	Comunicación Escrita	Puntaje Global	Nro. de Estudiantes
Medellín	174	180	173	173	166	173	57



2. Docencia

Habilidades y competencias

Programa académico	N° participantes
Administración de Empresas	251
Contaduría Pública	106
Economía	208
Desarrollo Territorial	13
Total	578



2. Docencia Equipo de Profesores Medellín

Profesores en Medellín					
Contrato	Género	Departamento de Ciencias Administrativas	Departamento de Ciencias Contables	Departamento de Economía	Departamento de Matemáticas y Estadística
Vinculado	Femenino	7	4	7	1
	Masculino	10	8	12	8
Ocasional	Femenino	1	1	1	1
	Masculino	4	6	9	2
Total		22	19	29	12

Programa	Departamento de Ciencias Administrativas	Departamento de Ciencias Contables	Departamento de Economía	Departamento de Matemáticas y Estadística
Pregrado	0	1	0	1
Especialización	0	1	0	1
Maestría	8	14	16	4
Doctorado	14	3	13	6
Total	22	19	29	12



2. Docencia

Equipo de profesores

Regiones



Profesores en Regiones

Contrato	Género	Departamento de Ciencias Administrativas	Departamento de Ciencias Contables	Departamento de Economía
Vinculado	Femenino	0	0	0
	Masculino	0	0	0
Ocasional	Femenino	2	2	0
	Masculino	5	2	3
Total, profesores		7	4	3



2. Docencia Acreditación

Pregrados

Programa	Fecha de acreditación	Renovación de acreditación	Autoevaluación	Observación
Economía	28 de septiembre de 2020	Sí	2019	Período de 8 años
Administración de Empresas	15 de febrero de 2018	Sí	2015	Período de 6 años
Contaduría	24 de enero de 2014	Sí	2011-2012	Período de 8 años

Posgrados

Programa	Año de acreditación	Renovación de acreditación	Autoevaluación	Observación
Maestría en Economía	25 de agosto de 2021.	No	2018	Período de 4 años
Maestría en Administración	25 de agosto de 2021.	No	2020	Período de 6 años
Maestría en Finanzas	N/A	N/A	2022	Inició el proceso de autoevaluación con fines de acreditación



3. Investigación

- **9 Grupos**

A1: 1, A: 3, B: 3, C: 2

- **13 Proyectos de investigación**

- 1 del CODI
- 12 del CIC.

- 6 Departamento de Administración.
- 3 Departamento de Contaduría.
- 4 Economía.



10 semilleros, que son integrados por **32 estudiantes**.

- **Revistas**

Nombre	Tipo	Cuartil
Lecturas de Economía	Indexada	Q4 - C
Contaduría Universidad de Antioquia	Indexada	C
Adversia	No indexada	N/A
Teuken Bidikay	No indexada	N/A



3. Investigación

Producción académica

Tipo	Cuartil	Cantidad	Peso	
Artículos Revista Indexada Internacional - Scopus	Q1	12	30,0%	
	Q2	9	22,5%	
	Q3	1	2,5%	
	Q4	4	10,0%	
Artículos Revista Indexada Nacional No indexados	B	5	12,5%	
	C	7	17,5%	
	NA	2	5,0%	
Total, artículos		40	100,0%	88,9%
Capítulo de libro		4	80,0%	
Libro		1	20,0%	
Total, varios		5	100,0%	11,1%

Categoría

Valor económico

Fondo de traducción y corrección de estilo	24.325.170
Fondo para apoyo de semilleros	3.750.000
Apoyo pasantías nacionales e internacionales	30.885.632
Contratación estudiante periodismo económico	11.000.000
Convocatorias proyectos estudiantes	12.000.000
Total	\$ 81.960.802

Apoyo económico



4. Movilidad

Estudiantil

- Saliente: **86**
- Entrantes: **44 (34 de Colombia y 10 del exterior.)**
- Universidad de Valencia (España)
- Universidad de Alicante (España)
- Centro de estudios Cortázar (México)
- Universidad de Colonia (Alemania)
- Universidad de Burgos (España)
- Universidad Le Mans (Francia)
- Universidad de Ginebra (Suiza)
- Jagiellonian University (Polonia)
- Universidad Pontificia Bolivariana, Pontificia Universidad Javeriana, entre otras.

Movilidad Estudiantil





4. Movilidad Docente

	Departamento de Ciencias Administrativas	Departamento de Ciencias Contables	Departamento de Economía	Departamento de Matemáticas y Estadística	Decanatura	Total, general
2022-1	11	23	17	1	2	54
Internacional	6	9	5	0	2	22
Nacional	5	14	12	1	0	32
2022-2	19	30	37	2	2	90
Internacional	10	7	5	1	2	25
Nacional	9	23	32	1	0	65
Total, general	30	53	54	3	4	144



5. Bienestar

Se beneficiaron **912** estudiantes en este proceso.

Programa de promoción y prevención de la salud

Programa	Nº Asistentes
Administración	391
Contaduría	307
Desarrollo territorial	23
Economía	127
Estudiantes de posgrado	11
Docentes	27
Empleados	6
Total, general	892 *

* Se resalta que se realizaron 95 citas de psicorientación.

Monitores y auxiliares SEA

La Facultad cuenta con **89** plazas, de las cuales **9** se contrataron con recursos propios.

Programa de deporte, recreación y actividad física

Participaron **1.003 personas**, en su gran mayoría corresponde a estudiantes.





Educación permanente

Se ofrecieron diferentes programas dónde asistieron **1.221** personas en el **2021** y **766** personas en **2022**, con una reducción del **37%**.





6. Extensión

Consultoría

Grupos	Proyectos
CIC	2
COMPHOR	1
GES	1
GESTOR	1
GICCO	11
Imark	4
Macroeconomía aplicada	11
Matemáticas	1
Microeconomía aplicada	2
Total	34



4 consultorías de Decanatura



Participan: 5 estudiantes, 11 integrantes de la Facultad y 307 personas del personal externo





6. Extensión Egresados

Encuentro de egresados 2022

Programa	Nivel académico	N° Asistentes
Administración de Empresas	Pregrado	31
Contaduría Pública	Pregrado	34
Economía	Pregrado	16
Posgrado	Posgrado	5
Otros programas	Otros programas	3
Total asistentes		89





7. Procesos transversales Gestión administrativa

Empleados Administrativos

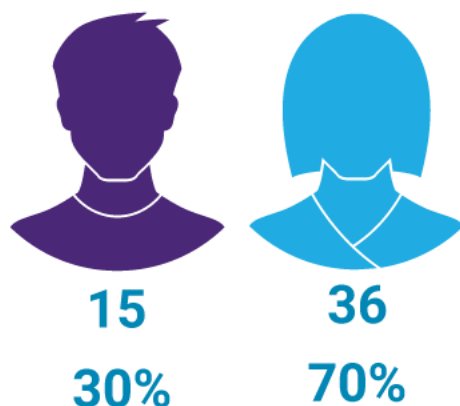

Retos Plan de Acción 2019 – 2022	Grado de cumplimiento
Reto 1: Fortalecimiento de formación Académico	95%
Reto 2: Consolidación de la estrategia de presencia de la Facultad en los territorios	81%
Reto 3: Fortalecimiento de la investigación y la extensión con impacto en los territorios	98%
Reto 4: Plan integral de fortalecimiento del bienestar de la Facultad	100%
Reto 5a: Adopción de un modelo de gestión por procesos	50%
Reto 5b: Mejora de infraestructura física y tecnológica	95%

Avances de infraestructura

Nombre del proyecto	Porcentaje de avance
Adecuación sede estudiantil 13-205	100%
Adecuación oficina de psicorientación	100%
Señalética bloque 13	100%
Adecuación de aula 13-326	100%
Adecuación de aula 13-309	100%
Adecuación de aula de posgrados 13-310	100%
Adecuación de sistema de aguas lluvias patio entre bloques 13 y 14	100%



7. Procesos transversales Gestión financiera

Resultado Presupuestal Fondos Especiales 2022 - Cifras en millones de pesos

Descripción	Diciembre 2021	Agosto 2022	Diciembre 2022	Variación \$	Variación %
Ingresos	28.741	18.105	38.752	10.011	35%
Rendimientos, reintegros, cooperación internacional, donaciones...	27	702	1.164	1.136	4151%
Servicios Educativos	3.477	2.237	2.957	-520	-15%
Transferencias Intrauniversitarias	2.502	1.992	4.535	2.033	81%
Venta de Bienes y Servicios, Convenios, Educ Continua	22.735	13.174	30.096	7.361	32%
Gastos	27.949	22.391	40.431	12.482	45%
Gastos de Funcionamiento	23.237	18.287	33.413	10.177	44%
Gastos de Inversión	0	9	25	25	100%
Transferencias Intrauniversitarias	4.712	4.095	6.992	2.280	48%
Resultado presupuestal	793	-4.286	-1.679	-2.471	-312%

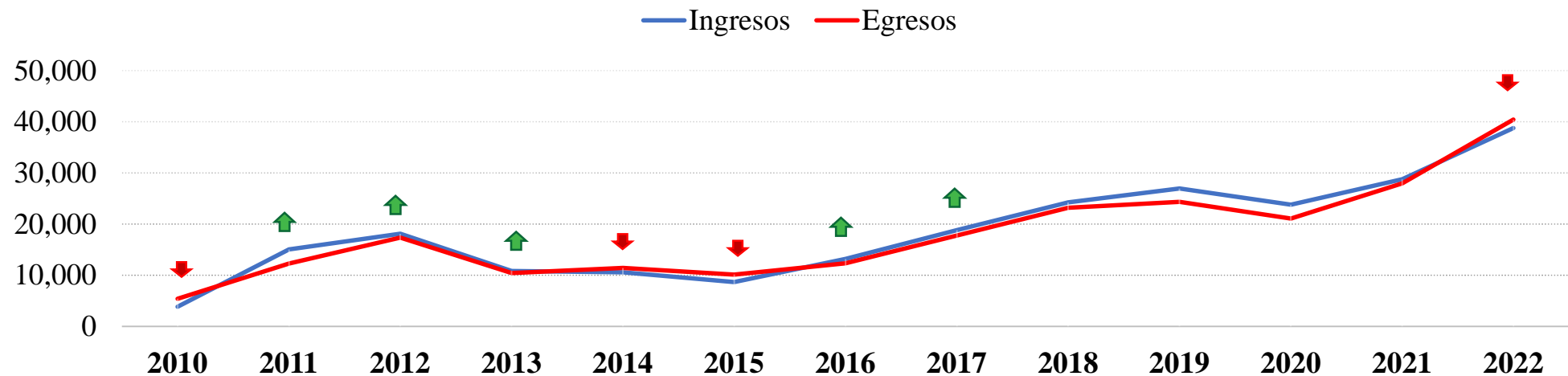



7. Procesos transversales

Gestión financiera

Disponibilidad Efectiva del Periodo FE por CeGe Cifras en millones de pesos

Centro Gestor	2017	2018	2019	2020	2021	2022
Centro Investigación y Consultorías Ciencias Económicas	157	-1.767	1.376	-339	78	129
CIC Proyectos				2.835	-67	1.881
Colom Responde Celin	79	-3	4			
Consultorio Contable	49	331	1.073	733	-334	-823
Dec Facultado de Ciencias Económicas	256	191	119	332	-101	302
Departamento de Economía	87	94	44	50	-113	-88
Departamento de Ciencias Administrativas	209	350	39	168	-76	74
Departamento de Ciencias Contables	5		269	-67	584	-146
Departamento de Matemáticas y Estadística	21	158	-99	109	-10	-95
Educación Permanente	72	444	789	-19	-136	-215
Investigación Gestión Riesgo Asociado a Cambio		1				
Investigación Ciencias Económicas	40	-43	2	-246	83	-118
Laboratorio Financiero						36
Posgrados Área Administración Empresas	53	110	220	-1.224	571	-888
Programa de Formación Sena			141	-177	-1	0
Proyectos de la Unidad Innpulsa		751	-615	498	248	-1.658
Proyectos Programa Transforma Productiva		514	-735	37	152	
Recursos Estratégicos CIC	31	-75	4	-22	-85	-70
Total general	1.060	1.058	2.631	2.669	793	-1.679



7. Procesos transversales Gestión financiera

Indicadores de rotación
A 31 de diciembre de 2022
(cifras en millones de pesos)

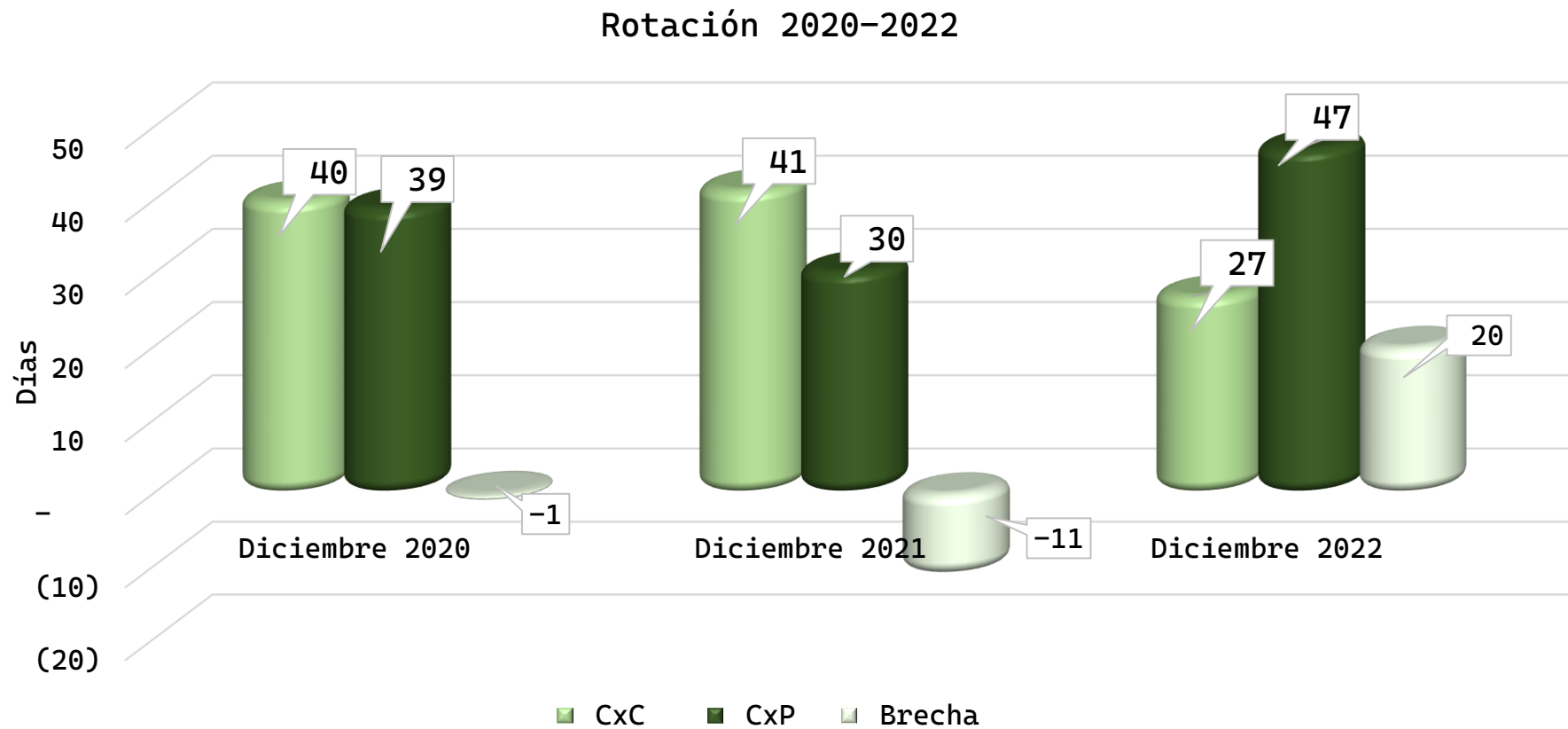



Gracias

Sigue nuestras redes sociales:



/CienciasEconomicasUdeA



@EconomicasUdeA



Facultad de Ciencias Económicas UdeA



economicas_udea